

Розгорнута базова інструкція для налаштування Takion

1) Завантажити інсталятор

Takion завантажити з особистого кабінету <https://pc.fondexx.pro/>

2) Ввімкнути VPN Cisco

VPN треба ввести в пошуку на робочому столі. Він встановлюється, але ярлику нема на робочому столі.

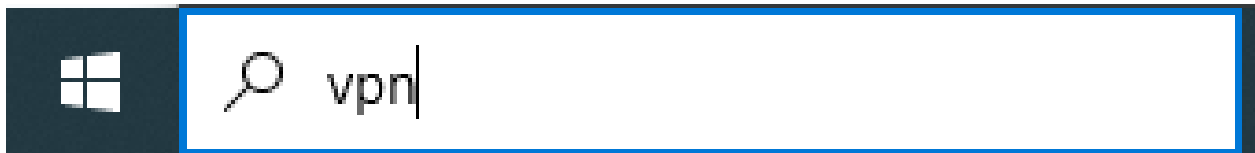

Ввести в вікно VPN vpn.takiontrading.com, натиснути Connect:

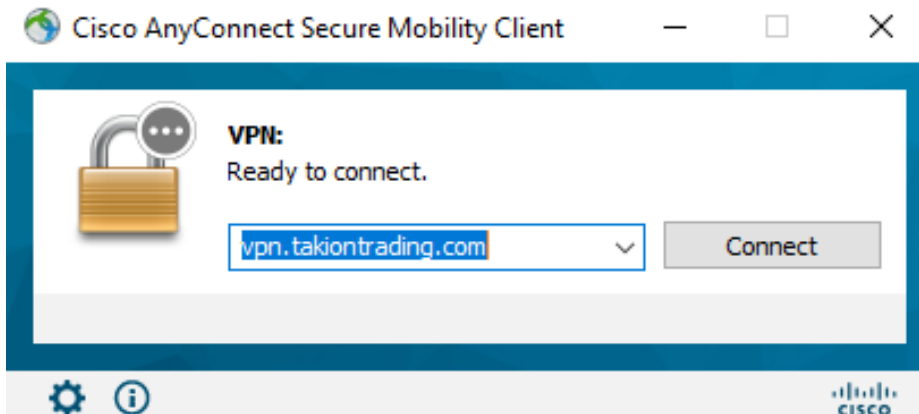

У нове вікно, що з'явиться, ввести логін (приклад zidemo+цифра) і пароль для VPN. Його можна знайти в особистому кабінеті.

3) Відкрити Takion,

Перед запуском Takion-demo варто обирати кнопку Simulation (For Demo). Залишити, як є (for real accounts).

Вам необхідно ввести пароль і логін від аккаунту (знаходиться також в особистому кабінеті). У вікні Takion (картинка 1) відмітити хрестиком потрібні сервера:

Картинка 1

5) Ввімкнення торгівлі

Зайти в Налаштування (Settings як - інструкція нижче), ввімкнути торгівлю:

Натиснути на червоне **Allow trading** (картинка 2) - там має стояти галочка.

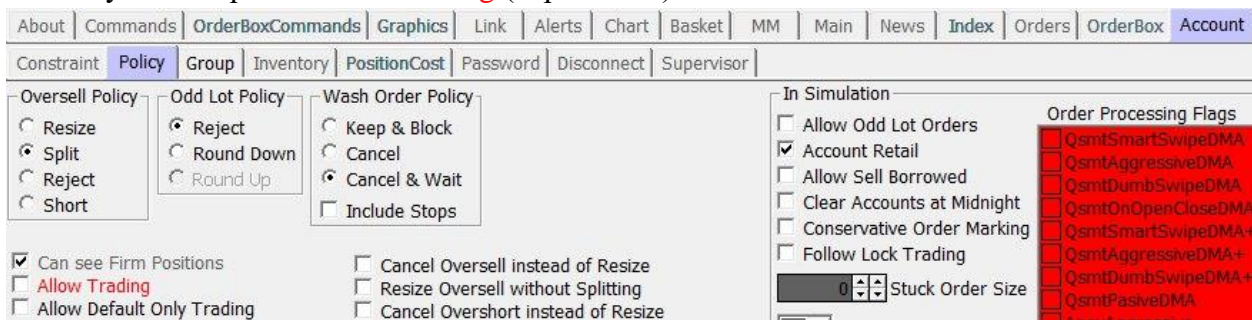

Картинка 2

6) Налаштування Buying Power (BP) (картинка 3)

Налаштувати самостійно BP в двох відмічених пунктах на картинці (стрілочками обрати замість 0.00 цифри).

Після того, як BP налаштовано, Натиснути на кнопку **Update** (над 0.00) і **Ok** (правий кут) - там має стояти хрестик, в обох пунктах.

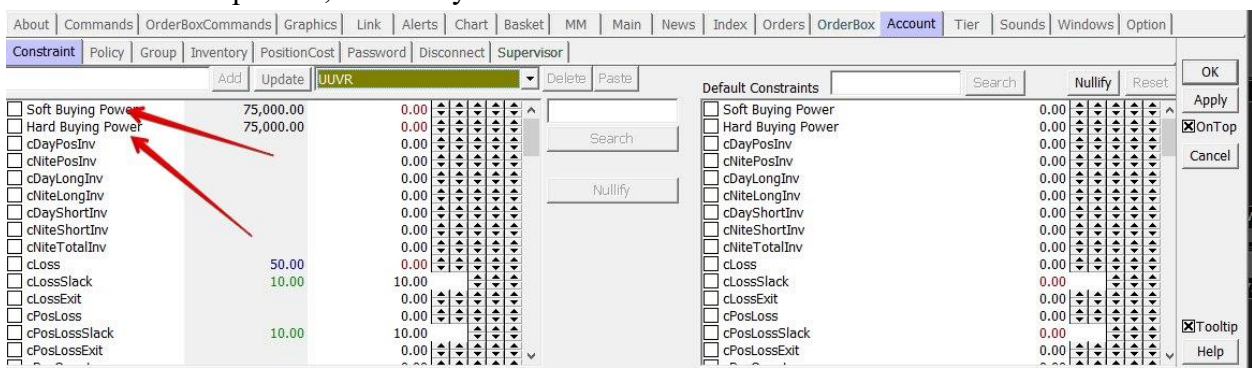

Картинка 3

7) Завантажити Layout

Для отримання Takion Layout зверніть до чату технічної підтримки @fndxsupport

Після завантаження Layout додайте його в Takion.

Для цього вам варто натиснути на поле платформи правою кнопкою миші, обрати у вікні опцій Layout -> Open і вибрати файл з Layout Takion (картинка 4).

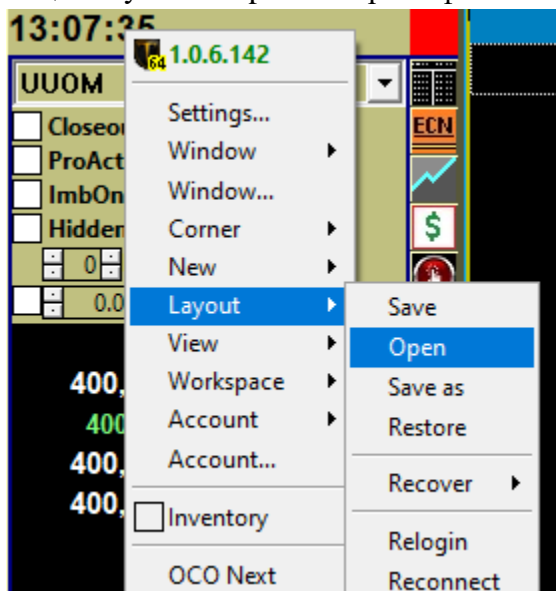

Картинка 4

!!! **Зверніть увагу** !!! При завантаженні Layout у вас автоматично з'являються вже налаштовані певні HotKeys, а саме:

Buy limit (5)

Sell limit (6)

Buy stop limit (7)

Sell stop limit (8)

Buy market (9)

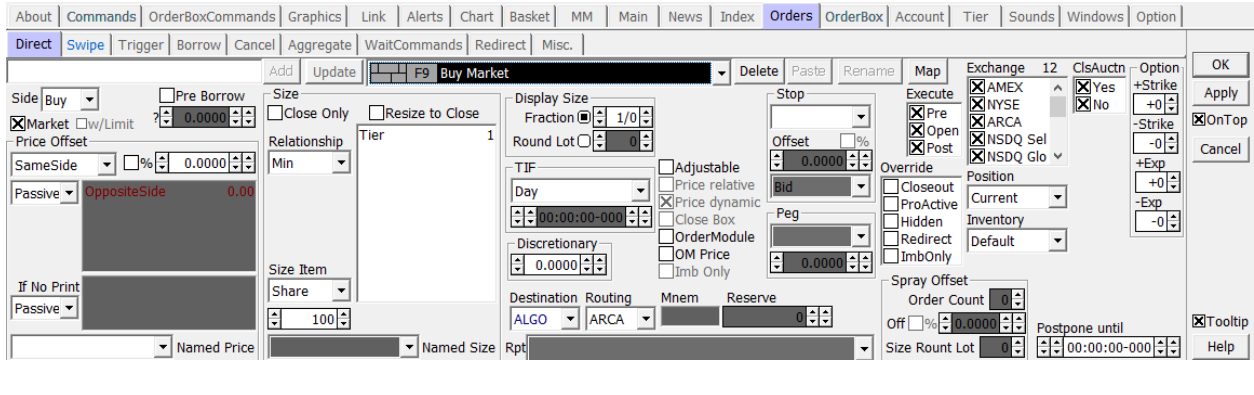

Sell market (10)

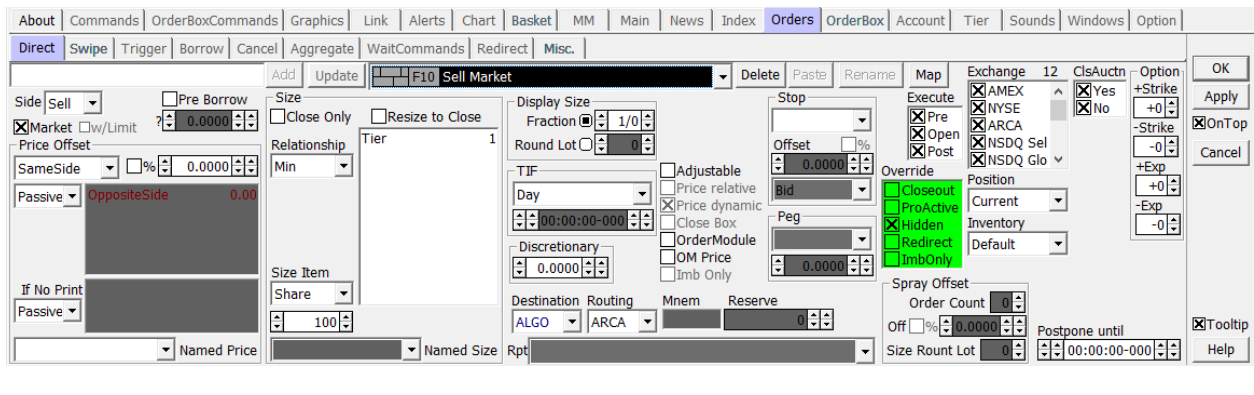

Вони виведені у вікні Level II (наглядний приклад картинці 11):

BuyMkt		BuyLmt	Cx	SellMkt	SellLmt	Cx	
0 KSCP Knightscope, Inc. - Class A Co							
Last 1.62		Net -0.54	%Net -25.00%	Vol 17,076,621		HTB H	
Time 11:27:57		Size 700	MhLo 1.46	MhHi 2.24		cBorrow c0.50	
Open 2.24		Cls 2.16	ExLo 1.46	ExHi 2.34		tPilot	
pSize		pPrice	Trd T	Tier 100		CB 1	
NSDQ	1.62	2000	EDGX	1.63	2700	700 FI	1.6201
miax	1.62	1800	NSDQ	1.63	2500	100 FI	1.6201
memx	1.62	1500	BATS	1.63	300	225 FI	1.63
EDGX	1.62	1200	miax	1.63	300	1 FI	1.63
ARCA	1.62	1000	memx	1.63	200	24 BA	1.63
BATS	1.62	200	nsex	1.63	100	67 EX	1.63
phlx	1.60	10200	ARCA	1.64	300	30 BA	1.63
chsx	1.60	10200	phlx	1.65	10200	13 ME	1.63
bosx	1.60	10200	nys	1.66	700	100 ME	1.63
nys	1.60	700	BATY	1.66	200	6 ME	1.63
EDGA	1.60	100	EDGA	1.67	100	30 EX	1.63
BATY	1.59	200	chsx	1.79	500	63 EX	1.63
nsex	1.36	300	bosx	1.86	300	7 EX	1.63
LULD	1.31		LULD	1.97		5 EX	1.63
amx	1.24	100	amx	2.02	100	1 EX	1.63
						5 AR	1.63

Картинка 11

8) Налаштування Hotkeys

Щоб відкрити налаштування, натисніть правою кнопкою миші на основне вікно платформи і оберіть серед віконечка опцій “Settings”.

Приклад налаштування для Sell limit:

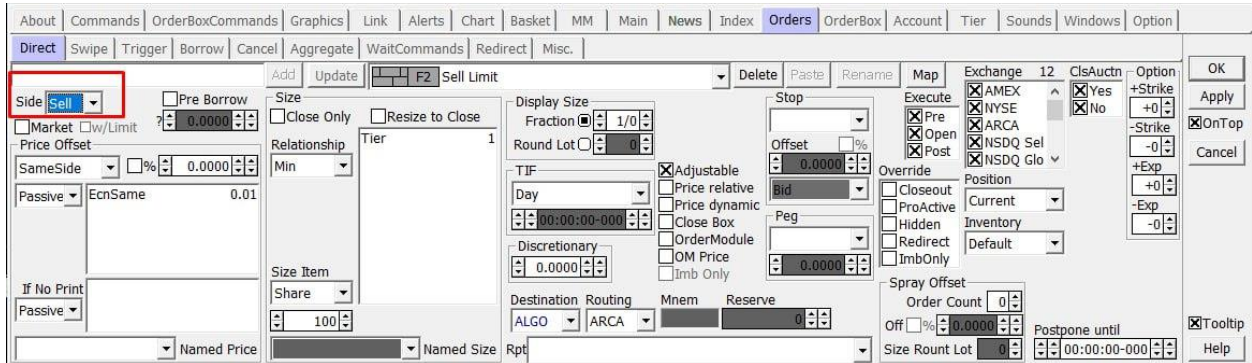

Картинка 12

Натиснувши на платформу правою кнопкою миші, ви побачите вікно налаштувань, де можна змінювати налаштування платформи.

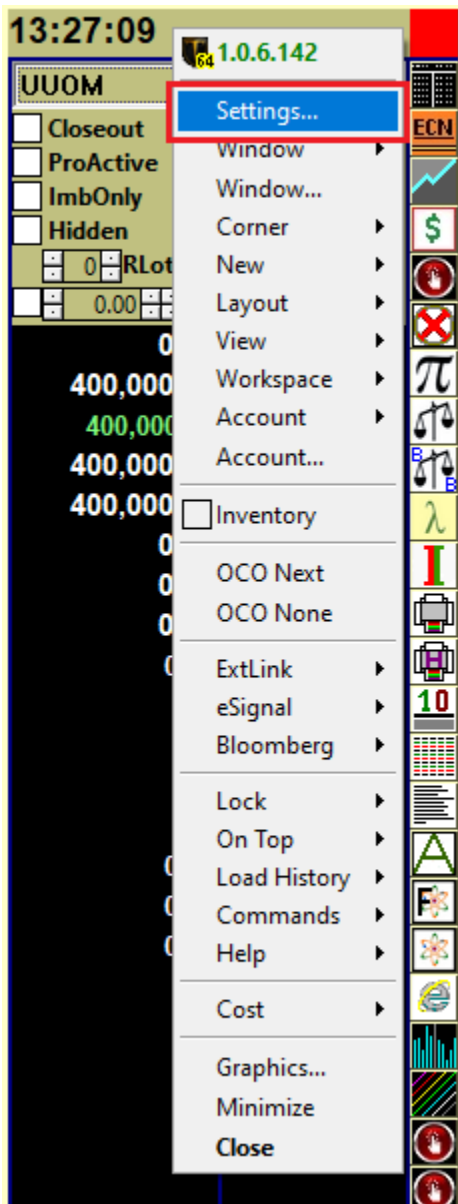

Картинка 13